

安全のために

各部・表示

運転前の準備・確認

操作方法

洗濯・乾燥コース

いろいろな使いかた

知っている便利

お手入れ

据え付け

困ったとき

こんなときは こうしてください

洗剤が溶け残らないようにしたい

- 洗剤を同量のぬるま湯で溶かしてから、洗剤ケースの奥の投入口(粉末合成洗剤用)に入れてください。
- 水温の低い冬場は洗剤が溶けにくくなります。
- 洗剤の種類により、溶けにくい洗剤もあります。

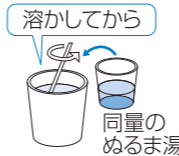

糸くずが衣類に付着するのを防ぐポイント

- 糸くず付着が気になる衣類は、糸くずが出やすい衣類(タオル類)と分けて洗濯しましょう。
- 色の濃い衣類やストッキングなどは、市販の糸くず防止用「洗濯ネット」に入れて洗濯すると良いです。
- 糸くずフィルターや乾燥フィルターの掃除をしましょう。 **P40~41**
- フィルターが目づまりしていると、糸くずがとれません。



乾燥時のしわを少なくするポイント

しわになりやすい衣類
綿100%のワイシャツ、ブラウス、ジーンズ、綿のスラックス、パジャマ

- 標準乾燥容量よりも少なめにするとしわが少なくなります。
- 終了音が鳴ったら、すぐに取り出しましょう。
- しわになりやすい衣類はタイマー乾燥(30分、60分)をおすすめします。 **P32**
- 生乾きの状態で衣類を取り出し、吊り干して乾かすとしわが少なくなります。
- 洗濯のときに柔軟剤を使うと、しわが少なくなります。
- 衣類によっては、乾燥に向かないものがあります。衣類の取扱絵表示をよくご確認ください。 **P15**



乾燥で乾きムラを少なくするポイント

- 洗濯物を入れすぎないようにしましょう。
- 乾きにくい衣類(綿100%等)と薄物衣類は分けて乾燥しましょう。
- 乾燥フィルターを毎回掃除しましょう。 **P41**
- 乾燥の乾き具合を調整することができます。 **P55**

デリケートな衣類を乾燥させるポイント

- 市販の洗濯ネットに入れて、乾燥しましょう。
- 洗濯ネットには、洗濯物を入れすぎないでください。
- 洗濯ネットに入れると乾きにくくなり乾燥時間が長くなることがあります。
- セーターなどはドライコースで乾燥してください。 **P25**

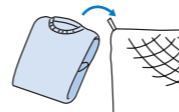

乾燥による縮みを防ぐポイント

- 衣類の取扱絵表示、材質表示をよく確認しましょう。 **P15**



- 衣類は水につけたり、洗濯して乾かすだけで縮むものがあります。これは、生地加工時に加えられた張力が洗濯により元に戻るためです。乾燥運転をするとさらに縮みが大きくなるものもあります。
- 綿・麻などのニット製品は、編目がつまり縮むことがあります。
- 化繊の衣類は、乾燥時の熱によって、繊維自体が縮むことがあります。
- 縮みが心配なものは60℃乾燥をおすすめします。 **P32**
- 吊り干しでほとんど乾かし、仕上げに乾燥を使う方法もあります。タイマー乾燥(30分、60分)をおすすめします。 **P32**

衣類が縮んでしまったとき

- 綿製品は、十分ぬらして引っ張ると、ある程度は戻ることがあります。

安全のために

各部・表示

運転前の準備・確認

操作方法

洗濯・乾燥コース

いろいろな使いかた

知っている便利

お手入れ

据え付け

困ったとき

洗濯途中で変更するとき



こんなとき…

- 洗い時間を変えたい
- すすぎを変えたい
- 脱水時間を変えたい
- 水量を変えたい

変更のしかた

洗い中は、水量、洗い、すすぎ、脱水の各ボタンでそれぞれの内容を変更することができます。

- 1 **スタート一時停止** を押し、一時停止をする
運転が停止します。
- 2 **水量** **洗い** **すすぎ** **脱水** を押しして内容を変更する
- 3 **スタート一時停止** を押し、一時停止を解除する
運転が始まります。

お知らせ

水量が思い通りに設定されないことがあります。

- 水量が少なめに設定される例
フリースなどのように、柔らかくてふわふわしたものを洗うとき
- 水量が多めに設定される例
ジーンズなどのように、硬くてゴワゴワしたものを洗うとき
- ドラム内に水が入っていると、一番上の水量に設定されます。そのときは、水量を変えてください。

ふだんの洗濯で水量が少ないと感じるとき
あらかじめ設定水量を高めに調整することができます。 **P55**

終了音の「ピーピー…」を消したいとき

電源「切」の状態でおこなってください。

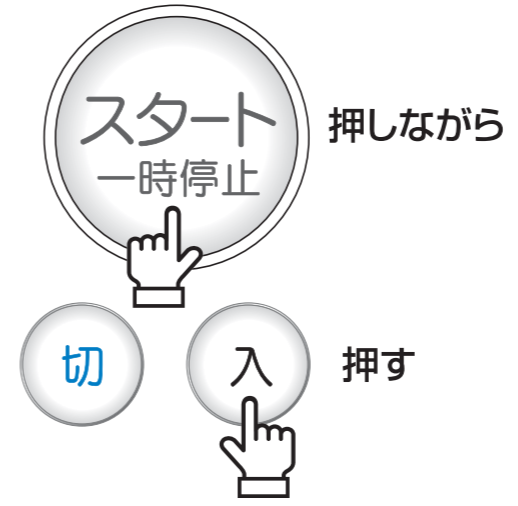

消しかた

「スタート」を押しながら「入」を押し、「ピー」と鳴るまで3秒以上押し続ける
→ **oF** 表示が出ます
これで終了音が鳴りません。

再度鳴らしたいとき

「スタート」を押しながら、「入」を押し、「ピッピッ」と鳴るまで3秒以上押し続ける
→ **ON** 表示が出ます
これで終了音が鳴ります。

チャイルドロックについて

お子様などが勝手にドアを開けたり、ドラム内に入らないように強制的にドアをロックすることができます。運転中でも運転していないときでもチャイルドロックの設定、解除ができます。チャイルドロックを一度設定すると、解除するまでドアを開けることはできません。



運転していないときの設定と解除 (設定すると、洗濯乾燥機を使用していないときにドアが開きません。)

設定

- 1 ドアを閉め、電源を「入」にする
- 2 「予約」を押しながら「スタート一時停止」を押し、「ピッピッ」と鳴るまで1秒以上押す
 - 押している間、「CHILd」と表示がでます。
 - 電源を「切」にしてもロックされた状態になります。次に電源を入れたとき「CHILd」と表示されます。

解除

- 1 電源を「入」にする
- 2 「予約」を押しながら「スタート一時停止」を押し、「ピー」と鳴るまで1秒以上押す
 - 「CHILd」の表示はでません。

運転中の設定と解除 (設定すると、運転中にドアを開けることができません。運転が終了してもドアは開きません。)

設定

- 1 「予約」を押しながら「スタート一時停止」を押し、「ピッピッ」と鳴るまで1秒以上押す
 - 押している間、「CHILd」と表示がでます。
 - スタートボタンを押して運転を一時停止すると、チャイルドロックをかけることができません。

解除

- 1 「予約」を押しながら「スタート一時停止」を押し、「ピー」と鳴るまで1秒以上押す
 - 「CHILd」の表示はでません。
 - ドアを開けるときは **P10**

ドアのロック表示	消灯	点灯	点滅
表示の意味	ドアロック解除 ドアを開けることができます。	ドアロック中 ドアがロックされています。	解除中 点滅が終わるまで操作は待ってください。

使いかたの例

運転終了(終了ブザーの後、電源が自動的に「切」になります)

- 1 洗濯物を取り出し、ドアを閉め、電源を「入」にする
- 2 チャイルドロックをかけ、電源を「切」にする(運転していないときの設定)
→洗濯乾燥機を使用しないときもドアが開かない状態になります。

次回運転するとき

- 3 電源を「入」にし、チャイルドロックを解除する(運転していないときの解除)
- 4 洗濯物を入れ、ドアを閉める
- 5 チャイルドロックをかけ、コースを選び運転する(運転中の設定)
→運転中にドアを開けることができない状態になります。

槽手入れコース



槽洗浄

- 1 準備する
水道栓を開く
 - 2 「入」を押して電源を「入」にする
 - 3 「洗濯コース」を押して「槽手入れ」を選ぶ
 - 槽乾燥も続けて運転したいときは、「洗・乾コース」を押して「槽手入れ」を選んでください。
 - 4 「スタート一時停止」を押す
 - 5 アクティブフィンがかけられるくらい水がたまったら「スタート一時停止」を押し、運転を一時停止する
 - 6 「乾燥コース」をピッと鳴るまで約1秒間押してドアを開け、洗濯槽クリーナーをドラム内に入れる
 - 衣類は入れないでください。
 - 洗濯槽クリーナーは洗浄力を出すため容器の中の1.6Lすべてを入れてください。
 - ふろ水ホースを洗浄したいとき **P42**
 - 7 ドアを閉め、「スタート一時停止」を押して運転を再開させる
- 終わったら**
水道栓を閉じる

槽洗浄(運転時間:約13時間)

ドラム内のカビが気になったら

別売の洗濯槽クリーナー(塩素系)を使用してください。市販品の洗濯槽クリーナーをご使用の際は、その注意書きに従ってください。

- 洗濯槽クリーナー以外(酢、重曹、アルコールなど)は使用しないでください。

「洗濯コース」で「槽手入れ」を選んでください。

槽乾燥(運転時間:約30分)

ドラム内のカビを予防したいとき

1週間に1回程度おこなえばカビの予防になります。

「乾燥コース」で「槽手入れ」を選んでください。

- 槽洗浄と槽乾燥を続けて運転したいときは、「洗・乾コース」で「槽手入れ」を選んでください。

槽乾燥

- 1 「入」を押して電源を「入」にする
- 2 「乾燥コース」を押して「槽手入れ」を選ぶ
- 3 「スタート一時停止」を押す

その他ドラムのお手入れ方法

- ドラムにさびがいたら
さびが発生したら市販のクリームクレンザーをスポンジにつけて、拭きとってください。

ドラムのさびを防ぐために

- ・ヘアピンなどのさびやすいものはドラムに残さない。
- ・工事などで水が断水したときは水がきれいになってから使用する。

⚠注意

洗濯槽クリーナーを使用するときは、以下のことをお守りください

- 刺激臭がしますので、換気をよくしてご使用ください。
- 酸性の洗浄剤(トイレ用洗浄剤など)と一緒に使わないでください。塩素ガスが出て危険です。
- ゴム手袋、マスク、目の保護にメガネ等を着用してください。

安全のために

各部・表示

運転前の準備・確認

操作方法

洗濯・乾燥コース

いろいろな使いかた

知っていると便利

お手入れ

据え付け

困ったとき

安全のために

各部・表示

運転前の準備・確認

操作方法

洗濯・乾燥コース

いろいろな使いかた

知っていると便利

お手入れ

据え付け

困ったとき

安全のために

各部・表示

運転前の
準備・確認

操作方法

洗濯・乾燥
コース

いろいろな
使いかた

知っている
便利

お手入れ

据え付け

困ったとき

糸くずフィルター

ご使用のたびに掃除してください

1 ツマミを下に押しながら、糸くずフィルターを手前に引いてははずさず

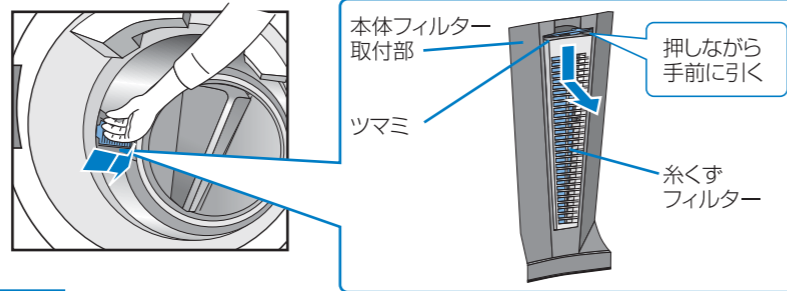

2 フィルターの裏ふたを取りはずし、たまった糸くずを取り除く

- 糸くずが取れにくいときは、水の中でフィルターをこすって洗ってください。
- 本体フィルター取付部にゴミがついていたら、手で取り除いてください。

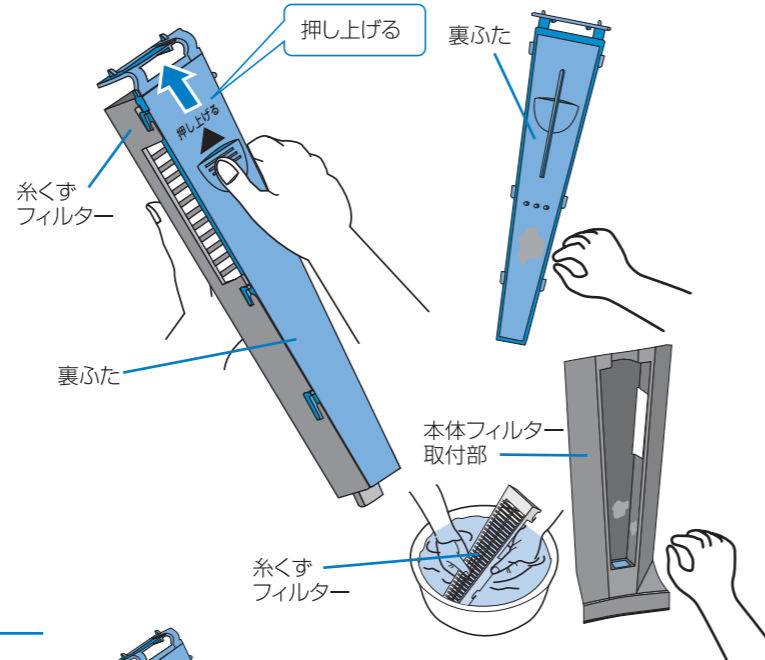

3 糸くずフィルターに裏ふたを取り付ける

- つめを合わせ、裏ふたを取り付けてください。

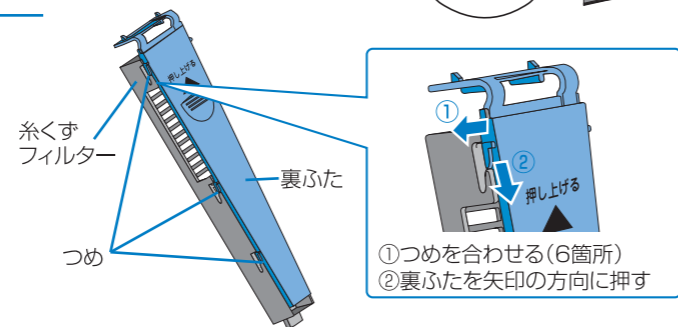

4 糸くずフィルターを元どおりに取り付ける

- 糸くずフィルターの凸部を、本体フィルター取付部の穴に差し込んでから、全体を押し込んでください。

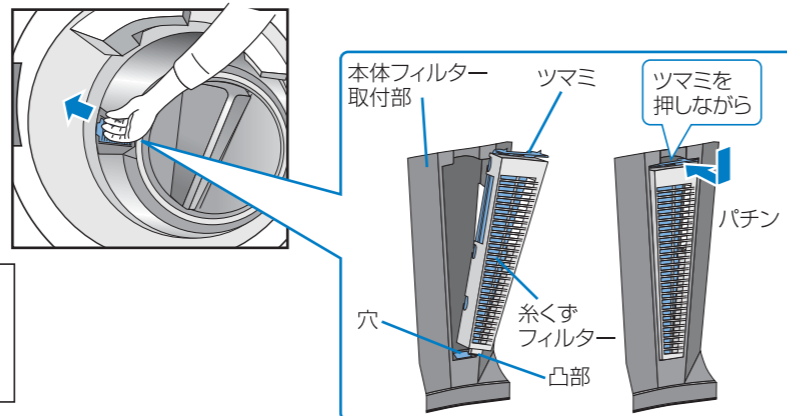

お知らせ

- 糸くずフィルターは消耗品です。フィルターが破れたときは販売店でお買い求めください。 **P59**

安全のために

各部・表示

運転前の
準備・確認

操作方法

洗濯・乾燥
コース

いろいろな
使いかた

知っている
便利

お手入れ

据え付け

困ったとき

乾燥フィルター

乾燥をご使用のたびに掃除してください

お手入れをしないと乾燥時間が長くなったり、衣類に綿ぼこりがつく原因になります。

1 乾燥フィルターを取り出す

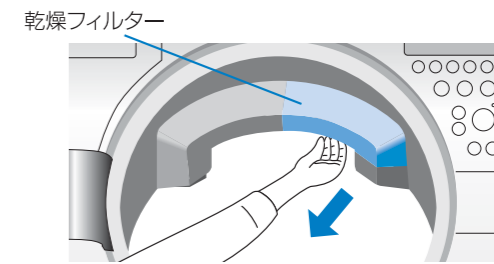

2 フィルターの裏面内側についているゴミを掃除機で吸い取る

- 乾燥フィルターをはずしたときに、周囲に付着している綿ぼこりも取り除いてください。

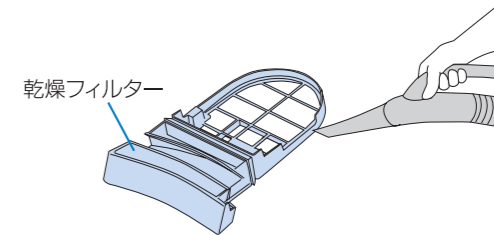

3 乾燥フィルターを元どおりに取り付ける

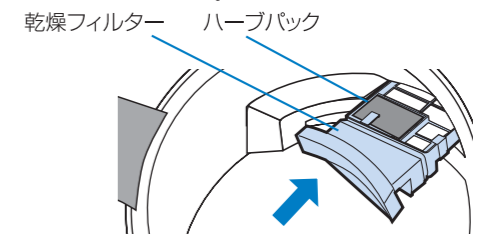

乾燥フィルター取り付け部の奥に綿ぼこりなどが付着することがあります。

歯ブラシなどで奥のゴミを取り除く

- 乾燥フィルター取り付け部に、手や指を入れないでください。

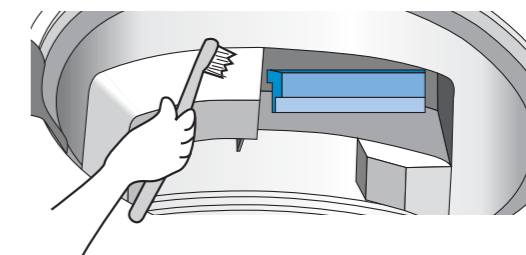

ハーブ取付/交換

U12表示が出たら交換してください

1 乾燥フィルターにハーブパックを取り付ける

- ハーブパックは透明なビニール袋から出してください。
- ハーブパックは、消耗品です。交換するときは、別売のハーブパックをご購入ください。 **P59**

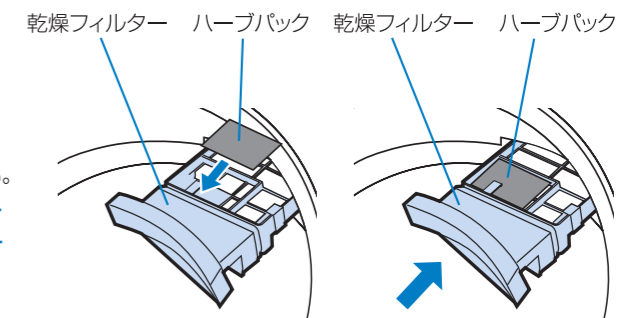

2 入 を押して電源を「入」にし、乾燥 を3秒以上押し続ける

「ピッ」と初めに鳴り、次に「ピッピッ」と鳴るまで押し続けてください

3 切 を押して電源を「切」にする

お願い

- ハーブパック以外のものを入れないでください。衣類に臭いがついたり、洗濯乾燥機を傷める原因になります。

安全のために

各部・表示

運転前の準備・確認

操作方法

洗濯・乾燥コース

いろいろな使いかた

知っていること 便利

お手入れ

据え付け

困ったとき

ふろ水ホース

ふろ水の出が悪くなったら掃除してください

フィルターのお手入れ

1 図のように、ふろ水フィルターからストレーナ、フィルター(灰・緑)、ネットをはずす

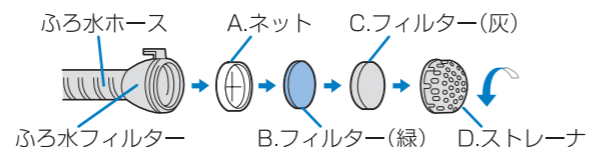

2 ストレーナ、フィルターについたゴミを水中で洗う ネットに付着しているゴミは、歯ブラシなどで掃除する

- 掃除する際に、ネットを破らないでください。故障の原因になります。

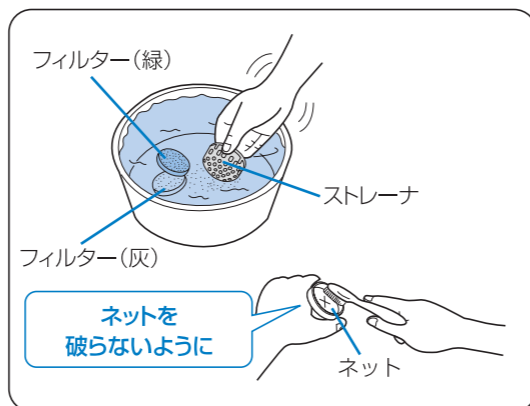

3 元どおり取り付け

- ふろ水フィルターにA→B→C→Dの順で取り付けてください。

お願い

- ネット、フィルター、ストレーナは、必ず元どおりに取り付けてご使用ください。取り付けないと、ふろ水ポンプの故障の原因になります。
- ふろ水フィルターにゴミが詰まったまま使用すると、ふろ水の出かたが悪くなります。
- 運転後、毎回ふろ水ホースの中の水を抜いてください。 P35

ホース内部のお手入れ

別売の洗濯槽クリーナー(塩素系)を使用してください。 P59

1 フィルターのお手入れと同様に、ふろ水フィルターからストレーナ、フィルター(灰・緑)、ネットをはずす

- ふろ水ホースはバケツに入る大きさに丸めて紐で束ねてください。

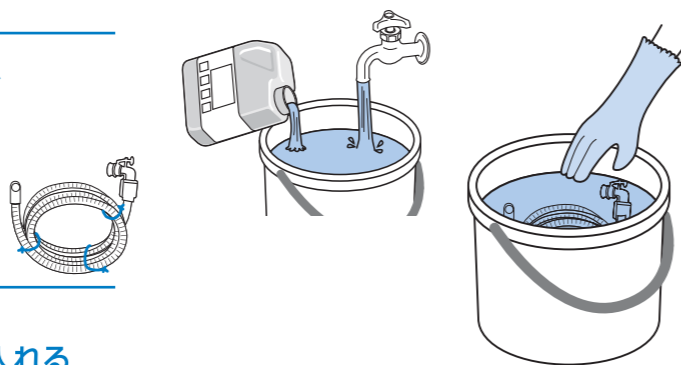

2 水道水(18L)に、洗濯槽クリーナー(200ml)を入れる

3 束ねたホースをバケツ内につけ込む

- ふろ水ホース内の空気が抜けるまでホースを回転させてください。

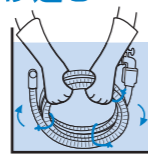

4 10時間以上つけ込んだら取り出して水道水で十分にすすぐ

注意

洗濯槽クリーナーを使用するときは、以下のことをお守りください
●刺激臭がしますので、換気をよくしてご使用ください。
●酸性の洗浄剤(トイレ用洗浄剤など)と一緒に使わないでください。塩素ガスが出て危険です。
●ゴム手袋、マスク、目の保護にメガネ等を着用してください。

安全のために

各部・表示

運転前の準備・確認

操作方法

洗濯・乾燥コース

いろいろな使いかた

知っていること 便利

お手入れ

据え付け

困ったとき

洗剤ケース

汚れが気になったら掃除してください

1 洗剤ケースを手前に引き出し少し上に持ち上げながらはずす
●洗剤ケースをねじらないでください。

2 洗剤ケースの柔軟剤用キャップをはずす

3 水で洗い、柔らかい布で拭く

4 柔軟剤用キャップを取り付け、洗剤ケースを元どおりに取り付ける

- キャップを取り付けずに運転すると柔軟剤が投入されません。

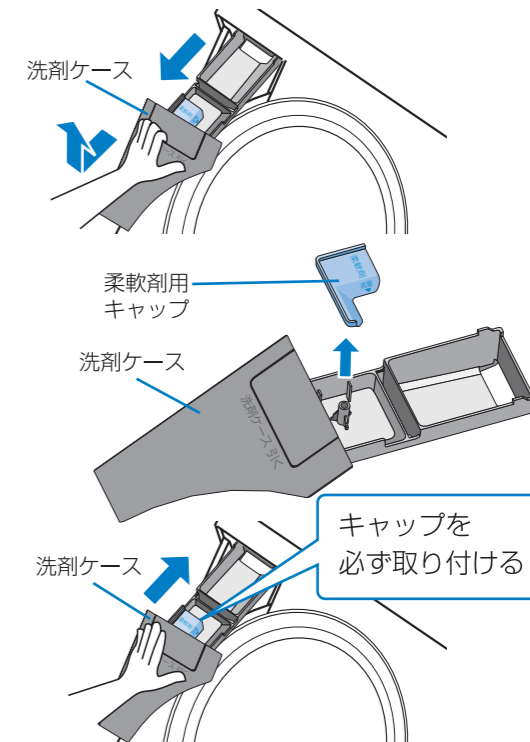

液体洗剤用ケース

1 液体洗剤用ケースの液体洗剤用キャップをはずす

2 水で洗い、柔らかい布で拭く

3 液体洗剤用キャップを取り付ける

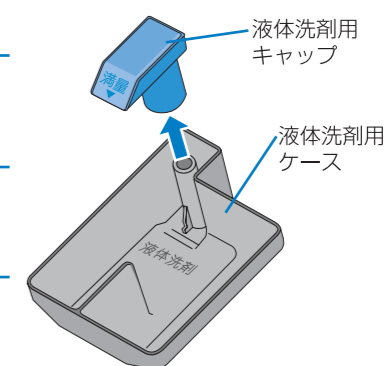

排水口

定期的に掃除してください

排水口には糸くずや汚れがたまりやすいものです。放置しておくと排水エラーや、悪臭の原因になります。

1 排水ホースを排水口からはずす

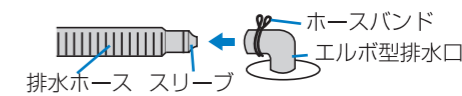

- 図は防水パンの排水口の場合です。

2 排水口の取扱説明書に従い、排水口を掃除する

3 排水ホースを元どおり接続する

- 排水ホースの接続のしかた P48

安全のために

各部・表示

運転前の準備・確認

操作方法

洗濯・乾燥コース

いろいろな使いかた

知っていること
便利

お手入れ

据え付け

困ったとき

本体

汚れが気になったら掃除してください

汚れや水滴などは水でぬらした柔らかい布で拭いた後、乾いた柔らかい布で拭いてください。

- シンナー・ベンジン・クレンザーなどは使わないでください。
- 化学ぞうきんはその注意書きに従って使用してください。



警告



本体各部に水をかけない
●感電・ショートの原因になります。
●内部に水が入り、床をぬらす原因になります。



ドア・ドアパッキン

汚れが気になったら掃除してください

汚れや水滴などは水でぬらした柔らかい布で拭いた後、乾いた柔らかい布で拭いてください。

パッキンに付着した綿ぼこりや異物は手で取り除いてください。その際、パッキンを引っ張りすぎないように注意してください。

- シンナー・ベンジン・クレンザーなどは使わないでください。
- 化学ぞうきんはその注意書きに従って使用してください。



可変ラバー

汚れが気になったら掃除してください

洗い運転中の一時停止で掃除できます。

1 入 を押し電源を「入」にする

2 水量 45L、洗い 1分、脱水 1分

を選び スタート一時停止 を押す

3 洗い運転中に スタート一時停止 を押して一時停止をする

4 乾燥 コース を「ピッ」と鳴るまで約1秒間押し、ドアのロックを解除し、ドアを開ける

5 ラバーを、水でぬらした柔らかい布で拭く



- ドラム内に綿ぼこりが落ちないように気をつけてください。
- ラバーを無理にはずさないでください。
- シンナー・ベンジン・クレンザーなどは使わないでください。

6 掃除が終わったら、ドアを閉め スタート一時停止 を押し運転を再開する

- 運転が終了すると電源は自動的に切れます。

給水口

水の出が悪くになったら掃除してください

給水口の網にゴミが詰まると水の出が悪くなります。給水ホースをはずし、綿棒や歯ブラシなどで掃除してゴミを取り除いてください。

- 給水ホースのはずしかた P52

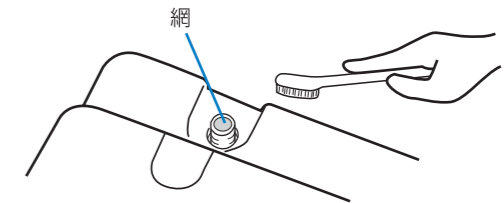

凍結を防ぐには

給水ホース・本体

1 給水ホースの水道栓側をはずし水を抜く

- 給水ホースのはずしかた P52

2 脱水運転をする P30

ドラム内の残水を抜くためです

ふろ水ホース

ふろ水ホース内の水を抜く P35

ふろ水ポンプ

毛布などをかぶせて保温する

洗濯乾燥機の後上部にあるふろ水ポンプの内部には、ふろ水を吸い上げるための水が常に入っています。

この部分にふろ水ポンプがあります

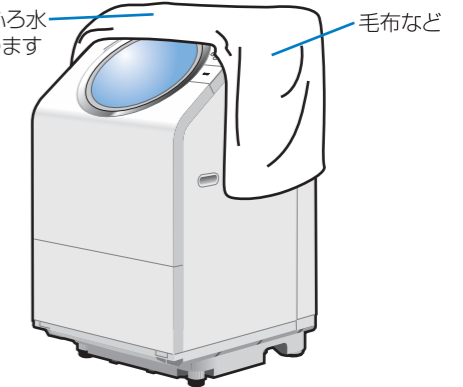

もし凍結したら

給水ホース・本体

1 給水ホースをはずし、温水(50℃以下)につける

- 給水ホースのはずしかた P52

2 ドラム内に温水(50℃以下)を約2L入れ30分放置する

3 給水ホースを接続し、給水・排水することを確認する

ふろ水ホース

温水(50℃以下)につける

本体を廃棄処分するときのドアの取りはずしかた

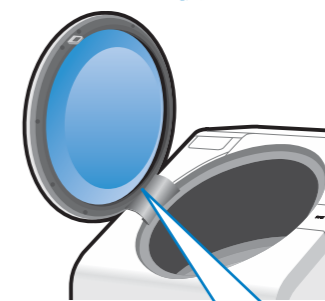

ネジ(3本)をはずす

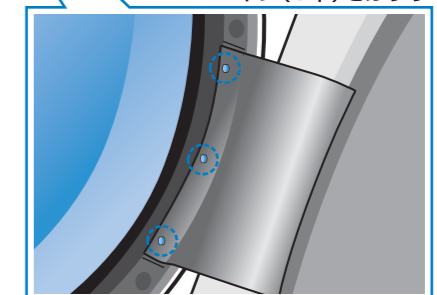

安全のために

各部・表示

運転前の準備・確認

操作方法

洗濯・乾燥コース

いろいろな使いかた

知っていること
便利

お手入れ

据え付け

困ったとき

安全のために

各部・表示

運転前の準備・確認

操作方法

洗濯・乾燥コース

いろいろな使いかた

知っているとお手入れ

お手入れ

据え付け

困ったとき

1 設置場所の確認

■据え付けに必要な寸法を確認する

本体は前面を開放して、背面や左右の壁などから下表の寸法以上離してください。排水ホースの引き出し側は、5cm以上離してください。

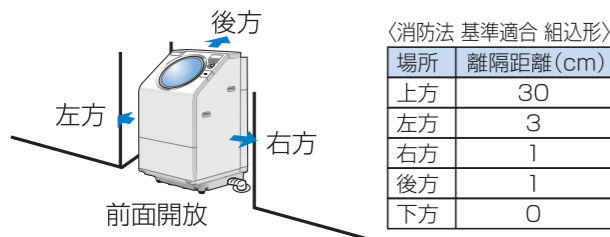

■防水パンの寸法を確認する

防水パンは奥行540mm以上であることを確認する。

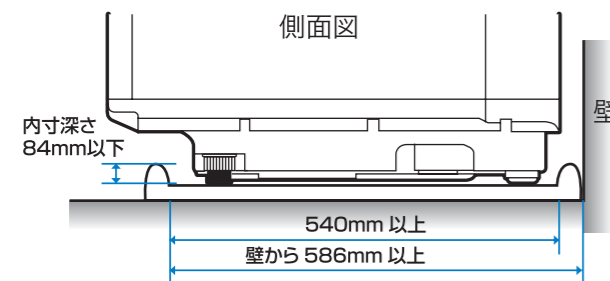

■蛇口の種類、高さを確認する P50

■排水口を確認する

排水口の位置の確認と、排水口を清掃してください。排水口には糸くずや汚れがたまりやすく、放置しておくと排水エラーや、悪臭の原因になります。清掃は、排水口の取扱説明書に従って定期的におこなってください。



■次のような場所には設置しない

- 直射日光が当たる場所
 - 冬季凍結のおそれがある場所
 - 窓や換気扇がない場所
 - 平らでなく、しっかりしていない場所
- ブロックや角材の上やキャスター付きの台の上には本体を載せないでください。



浴室や雨のかかる所など湿気の多いところに据え付けない
漏電による火災や感電の原因になります。

■結露には

気温と水温の差が大きい場合には結露(露つき)が生じ、床をぬらすおそれがあります。別売の全自動洗濯機用トレイをご利用ください。 P59

2 本体の運びかた

■持ち運ぶときは必ず2人以上で運ぶ(本体の質量:74kg)

本体側面と前面底と背面にある手掛けを必ず持ってください。ドアやパッキンなど手掛け以外には持たないでください。破損、変形の原因になります。

- 引越しの時は、横積みしないでください。(故障の原因になります)

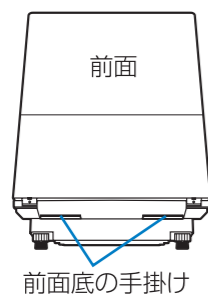

3 輸送用固定ボルトの取りはずし

設置前におこなってください。

- ①輸送用固定ボルトを付属品のスパナでゆるめる
- ②輸送用固定ボルトを上側にずらして後方に抜き取る

輸送用固定ボルトが付いたまま運転すると、異常振動や故障の原因になります。

- ③付属品のキャップを輸送用固定ボルトをはずした後の穴にはめる

キャップの下側をはめてから、カチッと音がするまで全体をはめ込んでください。

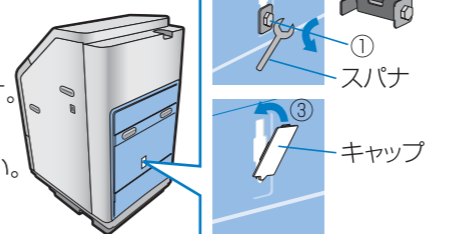

4 排水ホースの取り出し

設置前におこなってください。

■取り出しは必ず2人以上でおこなう

本体を前側に傾けて、排水ホースを取り出してください。作業は洗濯乾燥機の後側からおこなってください。

■排水ホースを洗濯乾燥機の前から見て左側から出すとき

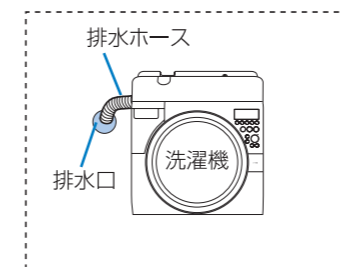

- ①洗濯乾燥機の後側から排水ホースを引き出す
- ②洗濯乾燥機の前から見て左側から排水ホースを出す

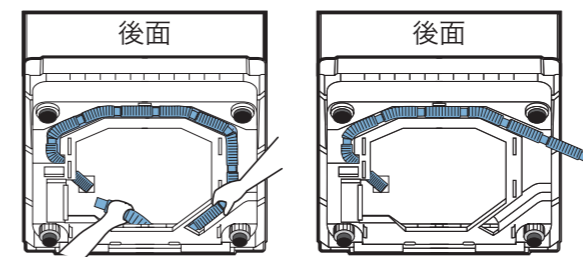

(後側から見た洗濯乾燥機の下面)

■排水ホースを洗濯乾燥機の前から見て右側から出すとき

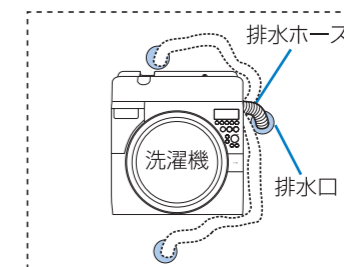

前から見て左側から出すときの手順①までおこなった後、排水ホースを洗濯乾燥機の前から見て右側から出す

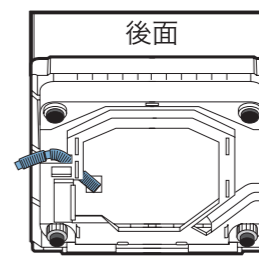

(後側から見た洗濯乾燥機の下面)

排水ホースは無理に引っ張らないでください。(フックが引っ掛かるおそれがあります) 引っ掛けてしまった場合は、1度ホースを中へ押しもどしてから、もう一度ホースを引き出してください。

■排水口が洗濯機の下にあるとき

〈排水口にエルボがない場合〉

真下排水L形パイプが必要です。 P59 販売店にご相談ください。

〈排水口にエルボがある場合〉

補助脚が必要です。 P59 補助脚で脚を上げてから排水口に差し込みます。販売店にご相談ください。

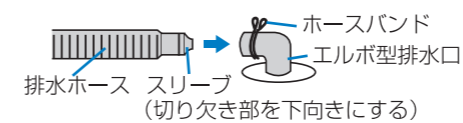

内部で排水ホースを直接、排水口に入れない
水が入ると水槽が5cm下がるため、ホースに当たって異常音が出たり、ホースに穴があいて水もれになります。保証できません。

良い例

真下排水L形パイプを使用

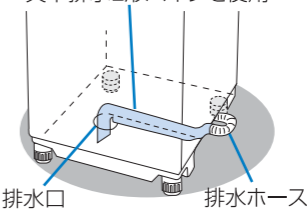

悪い例

水槽

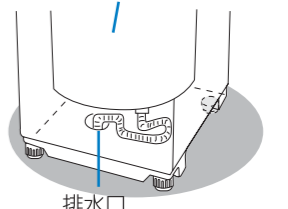

真下排水L形パイプに付属している補助脚を使用して脚を高くして取り付けます。

5 底板の取り付け

設置前におこなってください。

■取り付けは必ず2人以上でおこなう

作業は洗濯機の後側からおこなってください。本体を前側に傾けて、底板を取り付けてください。

■本体後側下部の溝に合わせ、図の向きに差し込む

凸側の面が下になるように取り付けてください。

下部には回転部があります。万一の接触によるけがや、音のものを防ぐために取り付けてください。

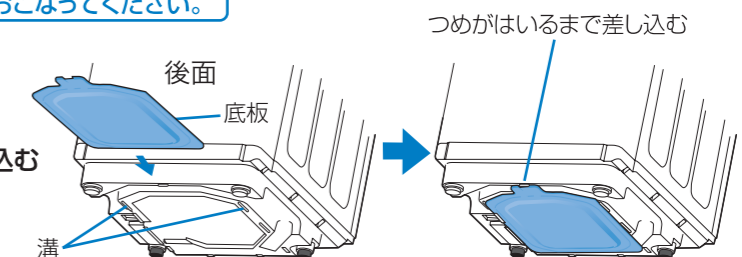

安全のために

各部・表示

運転前の準備・確認

操作方法

洗濯・乾燥コース

いろいろな使いかた

知っているとお手入れ

お手入れ

据え付け

困ったとき

安全のために

各部・表示

運転前の準備・確認

操作方法

洗濯・乾燥コース

いろいろな使いかた

知っていること便利

お手入れ

据え付け

困ったとき

6 排水口への取り付け

■排水口への取り付け

正しく取り付けないと排水状況により水があふれることがあります。

〈排水口にエルボがない場合〉

排水ホースの先端を排水口に差し込む

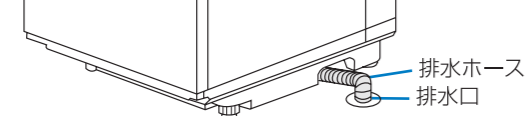

〈排水口にエルボがある場合〉

エルボに排水ホースを取り付ける

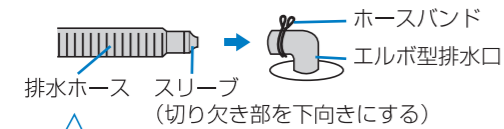

※必ずホースバンドで固定してください。エルボと排水ホースの接続がゆるい場合は、エルボを交換してください。

●排水ホースを排水口に差し込むときはフックをはずすはずれにくい場合は、スリーブをはずしてからフックをはずしてください。スリーブは元に戻してください。ツメを引っ掛けないよう指ではずしてください。

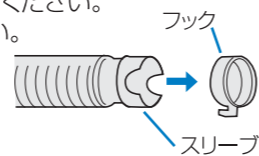

●ホースの先端にスキマをもたせる

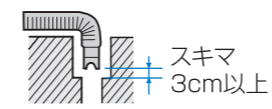

●水中に入れない



■排水ホースの処置

排水ホースの高さ

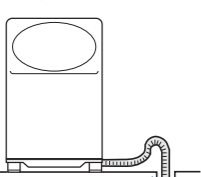

高さ10cm以上にはしない。10cm以上の場合は、別売の補助脚をご利用ください。P59

排水ホースが途中で高くなる場合は、別売の補助脚をご利用ください。P59

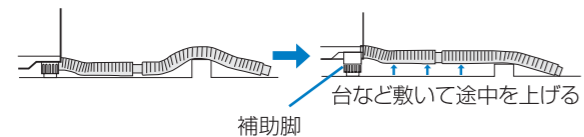

補助脚を使用すると4.5cm~6cm高くできます。詳しくは補助脚の取扱説明書をご覧ください。

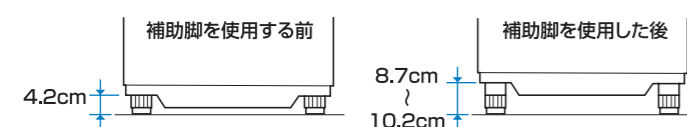

●排水ホースが長いとき溝で切り、先端のスリーブを差し込んでください。

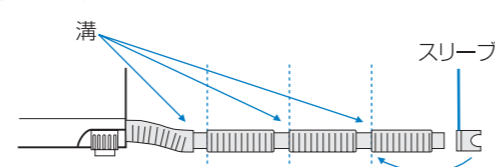

ホースを曲げた状態で使用すると排水できない場合があります。

切って、まっすぐにする

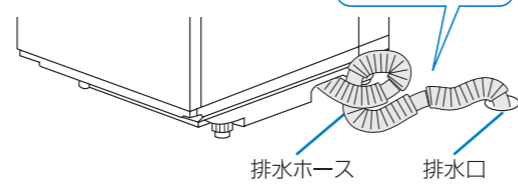

●排水ホースが短いとき別売の排水延長ホースをご利用ください。P59

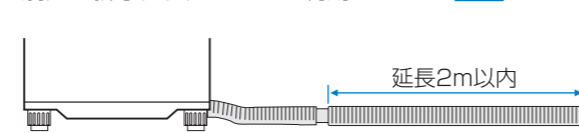

安全のために

各部・表示

運転前の準備・確認

操作方法

洗濯・乾燥コース

いろいろな使いかた

知っていること便利

お手入れ

据え付け

困ったとき

7 水平・ガタつきの確認

①ガタつきがないように脚を調整する

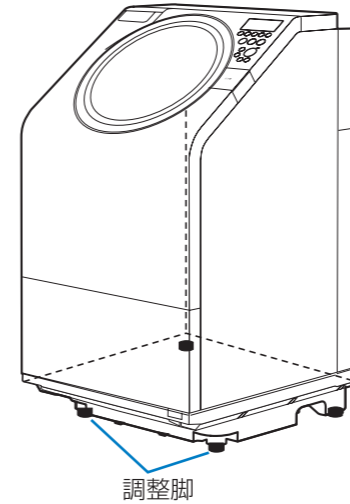

調整脚で調整して固定する(前脚2本)

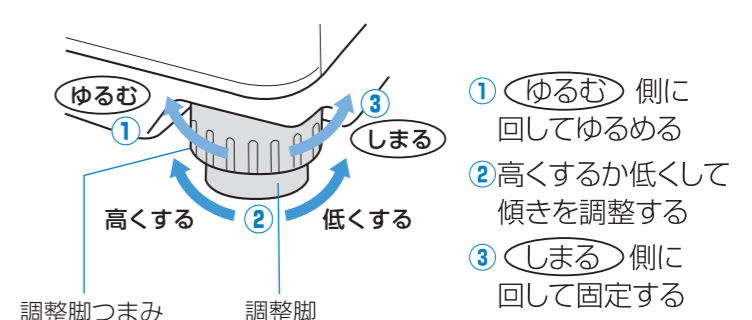

●固定が不十分の場合、振動・騒音の原因になります。

調整脚で調整できないときは、後脚に調整ゴムシートを敷いて高くする脚が調整ゴムシートの真ん中にくるように敷く

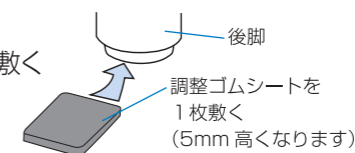

●調整ゴムシートが足りない場合は、別売の調整ゴムシートをご利用ください。P59

②水準器の気泡で水平を確認する

水平に据え付けないと振動・騒音が大きくなり、運転できないことがあります。水平でない場合は脚を調整してください

●水準器は真上から見てください。●気泡が十字の交点から、はずれないようにしてください。

水準器を上から見た図

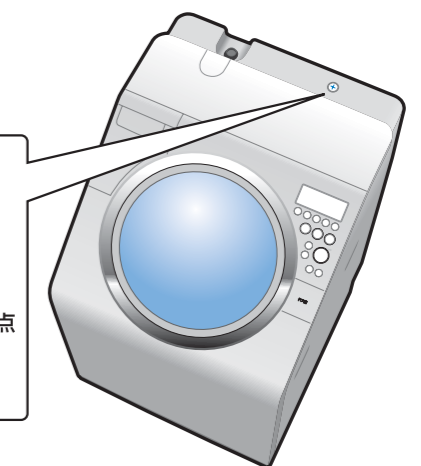
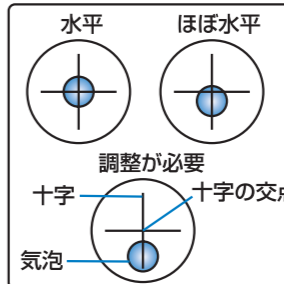

水準器の気泡の位置に応じて、脚の高さを調整して水平にする

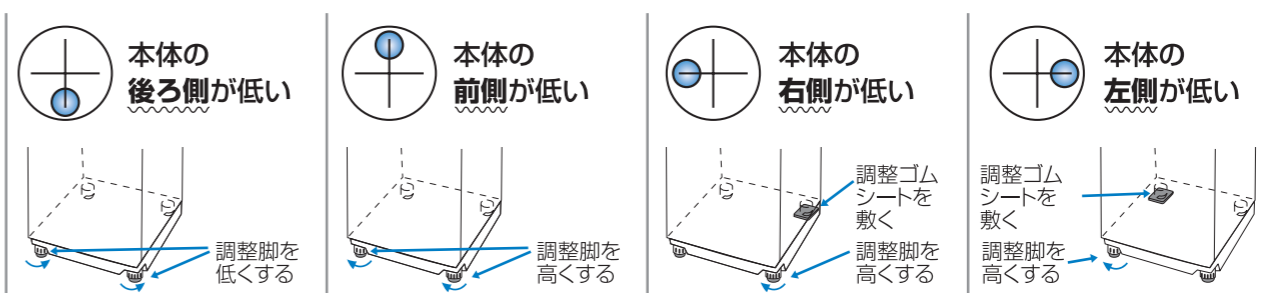

③ガタつきを再度確認する

安全のために
各部・表示
運転前の準備・確認
操作方法
洗濯・乾燥コース
いろいろな使いかた
知っているとお手入れ
据え付け
困ったとき

8 給水ホース

① 蛇口の確認

付属の給水つぎては横水栓と一部の角口水栓のみ使用できます。
当社規定の別売品以外を使用すると水もれするおそれがあり、保証できません。

横水栓	角口水栓	オートストッパー付水栓	万能ホーム水栓	市販の洗濯機用水栓	自在水栓	カップリング横水栓
そのまま取り付けできます	16mm以上必要です	そのまま取り付けできます	オートストッパー付給水栓ジョイントCB-J6を取り付けてください。	オートストッパー付給水栓ジョイントAXW12H-J6を取り付けてください。	オートストッパー付給水栓ジョイントAXW12H-J6を取り付けてください。	
付属の給水つぎてを取り付けてください。	付属の給水つぎては使用しません。	付属の給水つぎては使用しません。	付属の給水つぎては使用しません。	付属の給水つぎては使用しません。	付属の給水つぎては使用しません。	付属の給水つぎては使用しません。

③ 給水ホースのつなぎかたへ進んでください P52

水栓の位置が低く、本体に水栓があたる場合は、別売の壁ピタ水栓CB-L6を取り付けてください。 P59

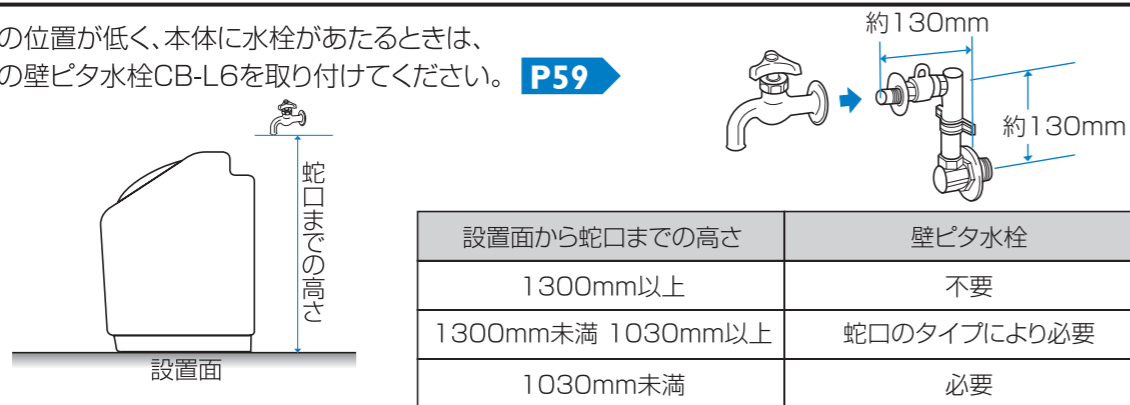

給水栓が本体の正面から見て左側にある場合
本体を蛇口から30mm以上離して設置してください。
●ドアを開けたときに、ドアが蛇口に当たる原因になります。

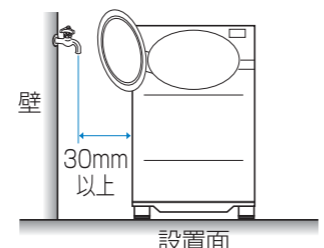

② 蛇口に給水つぎてを取り付ける

■ 給水つぎての取り付け

1 給水つぎてから給水ホースをはずす

●ロックレバーを押したままスリーブを引き下げてください。

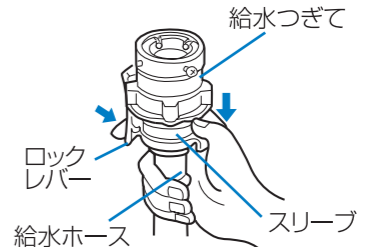

2 蛇口の直径を確認する

●蛇口が大きいときはネジをゆるめて別リングをはずします。

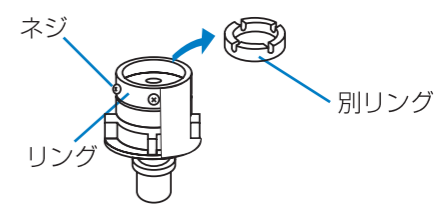

3 給水つぎての4本ネジをゆるめ、蛇口に押しあてる

●給水つぎてに傾きがないようまっすぐに押しあててください。傾けて取り付けると水もれの原因になります。

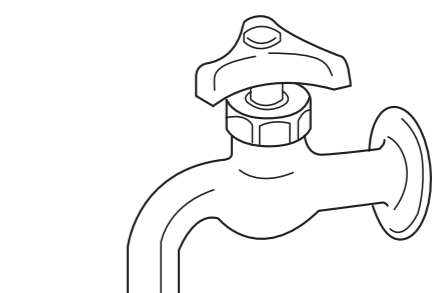

4 ネジ4本を均等に締め付ける このとき締付ボディとリングのすき間が約4mmであることを確認する

●壁側になるネジ1本を前もって調整しておくこと取り付けやすくなります。
●取り付けるときには、水栓に無理な力がかからないように注意してください。

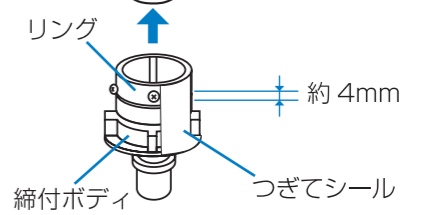

5 つぎてシールをはがし、締付ボディを矢印方向へ回して、しっかり締め付ける

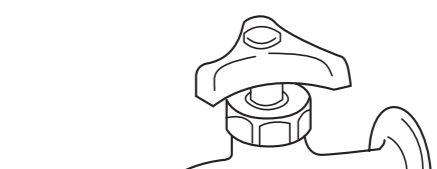

6 締付ボディとリングのすき間が2mm以下になっているかを確認する

●締付ボディとリングのすき間が広いと水もれのおそれがあります。
●使用中、水もれた場合は、さらに締め付けてください。
●ネジや締付ボディをさらに締め付けたり、付け直しても不具合なときは、給水つぎてを取り換えてください。

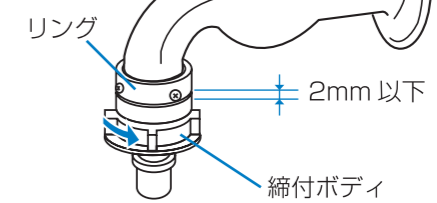

お願い

●引越など再び給水つぎてを取り付ける場合は、締付ボディとリングのすき間が約4mmになるように締付ボディをゆるめてから、上記内容に従って取り付けてください。水もれを防ぐためです。

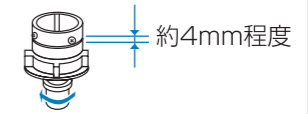

安全のために
各部・表示
運転前の準備・確認
操作方法
洗濯・乾燥コース
いろいろな使いかた
知っているとお手入れ
据え付け
困ったとき

安全のために

各部・表示

運転前の準備・確認

操作方法

洗濯・乾燥コース

いろいろな使いかた

知っていること
便利

お手入れ

据え付け

困ったとき

③ 給水ホースのつなぎかた

- 1 スリーブを引き下げたまま、給水ホースを差し込む
- 2 スリーブを離し“パチン”と音がするまで押し上げる
- 3 ホースを下に引いても抜けないことを確認する

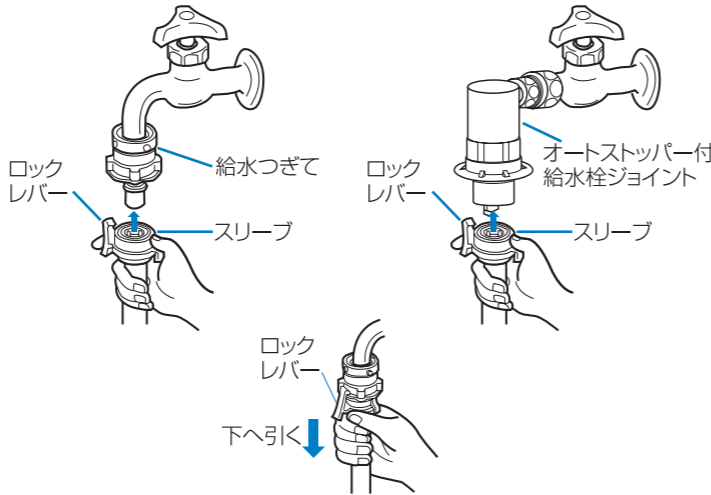

■ 給水ホースの長さが足りないときは別売の接続給水ホースで延長してください。 P59

④ 給水ホースを本体の給水口に取り付ける

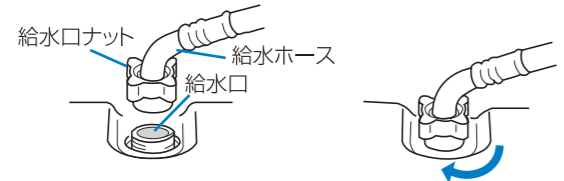

⑤ 水もれがないか確認する

- 1 給水ホースを動かし、給水つぎてのガタつきがないか確かめる
- 2 水道栓を開き、水もれがないか確かめる

水もれしたら下記を確認

- ネジが締まっていますか
- 締付ボディを回して締め付けましたか
- 蛇口が変形していませんか
- 給水つぎてが傾いて取り付けいていませんか

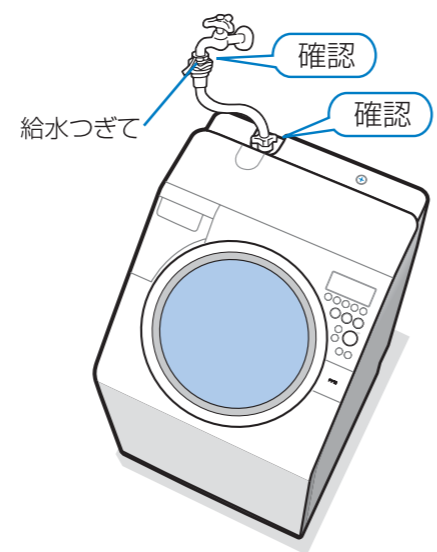

○ 給水ホースのはずしかた

- 1 水道栓を閉じる
- 2 入 を押して電源を「入」にする
- 3 スタート一時停止 を押す
約1分後、ホース内の水が抜けます。給水ホースの下がっている部分を持ち上げて、ホース内の水も抜いてください。
- 4 スタート一時停止 を押して一時停止をする



5 切 を押して電源を「切」にする

- 6 給水つぎてから給水ホースを取りはずす
ロックレバーを押しながらスリーブを引き下げて抜いてください。

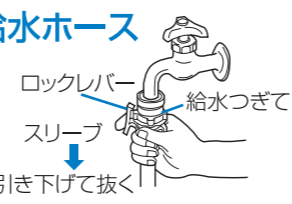

- 7 給水口ナットをゆるめて本体からはずす
ドアを開けるときは、電源を「入」にしてドアのロックが解除されるまでお待ちください。

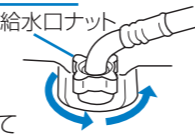

安全のために

各部・表示

運転前の準備・確認

操作方法

洗濯・乾燥コース

いろいろな使いかた

知っていること
便利

お手入れ

据え付け

困ったとき

9 アース線・電源

警告

電源は交流100Vで定格15A以上のコンセントを単独で使う

100V以外の使用や他の器具との併用・たこ配線はしない。延長コードも使用しない。感電・発熱・火災の原因になります。

警告

アース線を取り付ける
故障や漏電のときに感電することがあります。

■ 電源コンセントにアース端子があるとき

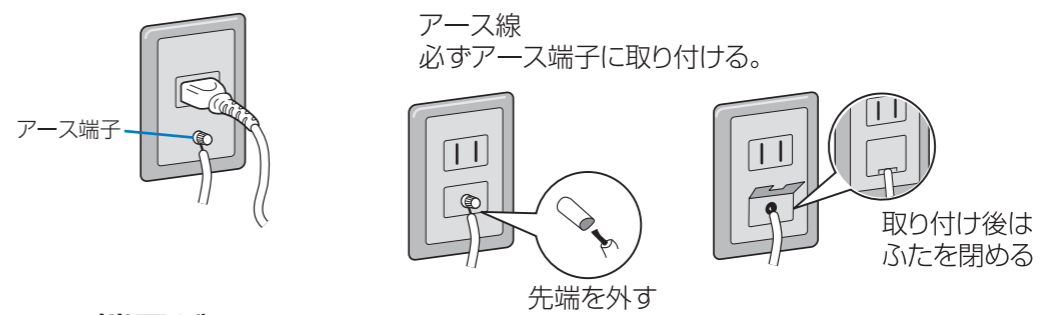

■ アース端子がないとき

お買上げの販売店か電気工事店にご相談ください。アース工事は「電気工事士」の資格が必要です。

- お願い
- ガス管や水道管、電話線、避雷針には絶対に接続しないでください。
 - アース線の取り付け、取りはずしは必ず電源プラグを抜いてからおこなってください。







10 試運転



■ 据え付け後は試運転をおこない、水もれや異常な振動・騒音がないことを確認してください。

- ① 輸送用固定ボルト(1本)がはずしてあることを確認する
- ② 電源プラグの差し込みにガタつきがないか確認する
- ③ 水道栓を開き、給水ホース部から水もれがないか確認する
- ④ 入 を押して電源を「入」にする(洗濯コースの標準が表示されます)
- ⑤ 洗い 5分、脱水 3分を選び、スタート一時停止 を押す
- ⑥ 本体や排水ホース部からの水もれ、異常な振動や騒音がないことを確認する
- ⑦ 運転終了後、ドアのロックが解除されることを確認する



運転中に不具合が生じるとエラー表示が表示されます。次の点を確認してください。本体上面後方にも簡単に記載されています。

エラー表示とその内容	確認するところ	こうしてください
点検  (ユ-3) 運転できない	●ドアが開いていませんか。	●ドアを閉めてください。ドアのロックがかかり運転が始まります。
点検  (ユ-4) 脱水できない	●洗濯物が片寄っていませんか。 ●据え付けがガタついていませんか。 P49	●洗濯物を均等に入れなおしてドアを閉め、「スタート」を押してください。たびたび出るようならば、運転終了後、水平に据え付けられているか確認してください。
点検  (ユ-7) 乾燥フィルターが詰まっている	●乾燥フィルターが目づまりしていませんか。	●電源を「切」にし、再び電源を「入」にしてください。ドアのロックが解除したら、ドアを開け乾燥フィルターを掃除してください。 P41 洗濯物が乾いていなかったら、再度乾燥のみで設定しなおし、「スタート」を押してください。
点検  (ユ-10) 乾燥フィルターがない	●乾燥フィルターがはずれていませんか。	●乾燥フィルターを正しく取り付けてください。 P41
点検  (ユ-11) 洗剤ケースがない	●洗剤ケースが開いていませんか。	●洗剤ケースを閉じてください。 P12
点検  (ユ-12) ハーブ交換 (警告音はなりません)	●ハーブパックの交換時期ではありませんか。(ヒーターを使った乾燥運転を90回おこなうと表示されます)	●ハーブパックを交換して、ハーブ交換表示を消す操作をおこなってください。 P41 消す操作をおこなうと、次の運転からまた、乾燥運転回数を数え始めます。 ●ハーブの効果なくなっても、運転はできます。

エラー表示とその内容	確認するところ	こうしてください
点検  (ディー-2) 給水しない 給水が遅い	●水道栓は開いていますか。 ●水道栓は全開していますか。 ●給水ホースは折れていませんか。 ●断水していませんか。 P45 ●凍結していませんか。 P45 ●給水口の網にゴミがつまっていませんか。 P45	●電源を「切」にして、原因を取り除いてから、再び電源を「入」にし設定しなおし、「スタート」を押してください。
点検  (ディー-3) 排水できない	●排水ホースは正しくセットしましたか。 P48 ●排水ホースがつぶれていませんか。 ●排水ホースの先端がふさがれていませんか。 ●凍結していませんか。 ●排水口のゴミづまりはありませんか。 P43	
●上記以外の表示の場合 ●お調べになってもなお異常があるとき	●修理が必要です。安全のために電源プラグを抜いてから、お買上げの販売店にご連絡ください。その際、故障の状況や表示(A○○,C○○,E○○,F○○,P○○)をお知らせください。 P63	

水量の調整/乾き具合の調整

お客様のご使用状況にあわせて、おこのみで調整してください。

1 電源「切」の状態では「乾燥コース」を押しながら「入」を押し、「ピー、ピー」と2回鳴るまで押し続ける

●表示部に現在の設定が表示されます。



2 水量の調整の場合

「すすぎ」を押して、おこのみの水量設定を選ぶ

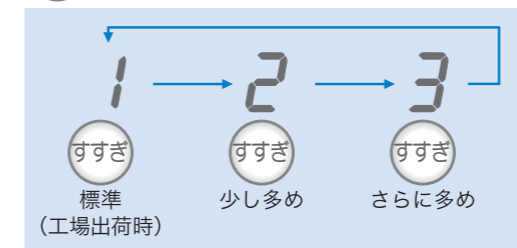

標準 (工場出荷時) 少し多め さらに多め

乾き具合の調整の場合

「脱水」を押して、おこのみの乾き具合を選ぶ

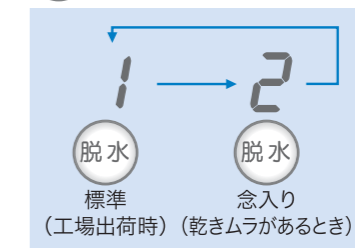

標準 (工場出荷時) 念入り (乾きムラがあるとき)

●念入りは乾燥時間が標準より長くなります。

3 「スタート一時停止」を押す

●選んだ設定を記憶し、もとの表示に戻ります。
 ●「スタート」ボタンを押す前に「切」ボタンを押すと、記憶されずにもとの表示に戻ります。
 ●再度調整するときは、1 からやり直してください。

安全のために

各部・表示

運転前の準備・確認

操作方法

洗濯・乾燥コース

いろいろな使いかた

知っているとお便利

お手入れ

据え付け

困ったとき

安全のために

各部・表示

運転前の準備・確認

操作方法

洗濯・乾燥コース

いろいろな使いかた

知っているとお便利

お手入れ

据え付け

困ったとき

安全のために
各部・表示
運転前の準備・確認
操作方法
洗濯・乾燥コース
いろいろな使いかた
知っていること
お手入れ
据え付け
困ったとき

安全のために
各部・表示
運転前の準備・確認
操作方法
洗濯・乾燥コース
いろいろな使いかた
知っていること
お手入れ
据え付け
困ったとき

こんなとき		確認してください
本体	電源が入らない 運転しない 給水しない	<ul style="list-style-type: none"> ●電源を「入」にしましたか。電源を入れるときは「入」を少し長めに押してください。 ●「スタート」を押しましたか。 ●洗剤量表示中ではありませんか。(30秒間お待ちください) ●乾燥運転直後ではありませんか。(ヒーターの温度を下げるため、ファンが回ります。電源を入れたまま3分~20分程お待ちください) ●予約中ではありませんか。 ●水道栓は開いていますか。 ●電源プラグはコンセントに確実に差し込んでありますか。 ●ブレーカーまたは電源ヒューズが切れていませんか。 ●停電していませんか。
	スタートボタンやその他のボタンを押さない	<ul style="list-style-type: none"> ●運転中に電源を「切」にした場合、次に電源を入れるとドラム角度を20°にするためムービングします。ムービングが終わるまでスタートボタンは押せません。 ●クーリング「COOL」が表示されていませんか。クーリング表示中は「切」ボタン以外のボタンは押せません。
音	洗濯の途中でカチンと音がして、アクティブフィンがこきざみに動く	●洗いと脱水の切り替えをおこなっています。
	脱水中、周期的に音や回転が変わる	●水きりを良くし、バランスをとって振動の少ない脱水をおこなうためです。
	乾燥中に本体後部から音がする	●ファンを回している音です。
	電源を入れたときに、本体後部から音がする	●本体の温度が高いとファンを回して3分~20分間冷却することがあります。
	水道管で大きな音がする	●給水弁で水道栓を閉じるため、水道管の配管状態により、水を止めるときに大きな音がする場合があります。
	ドラムをゆらすとチャップンと音がする	●ドラムの上部に入っている液体が動く音です。(液体はドラムの回転を安定させるためのものです)
ふる水	運転中カタカタ音がする	●輸送用固定ボルトが取り付けたままになっていませんか。P46
	ムービング中本体後部からウィーンと音がする	●本体は水平に据え付けてありますか。P49
	電源を入れたときや運転中やドアを開ける操作をしたときに本体からウィーン、カチャと音がする	●ムービングをおこなうためのモーター音です。故障ではありません。
ふる水	ふる水を使いたいの にふる水給水しない	<ul style="list-style-type: none"> ●発泡性の入浴剤を使用していませんか。 ●水道栓は開いていますか。(ふる水ポンプに水を入れるために必要です) ●ふる水ホースがふる水ホース接続口に入っていますか。 ●ふる水ホースのふる水フィルターが水面から浮き上がっていませんか。 ●ふる水フィルターにゴミがたまっていますか。P42 ●ふる水ホースの高さは水面から1.3m以内ですか。P34 ●シャワーすすぎのときにふる水がなくなると水道水に切り替わりません。ためすすぎのときに切り替わります。水道水への切替時間は20秒~6分です。吸い上げが悪かった場合、吸い直すため10分ほどかかる場合があります。
	ふる水を使いたいの に初めに水道水が給水される	●ふる水ポンプを動かせるため、ポンプの中に水道水を入れます。
	ふる水ボタンを押して スタートしたのに すぐにふる水給水しない	<ul style="list-style-type: none"> ●ふる水ホース内の空気を抜き、ふる水を吸い上げるのに約1分間かかります。 ●水道栓は開いていますか。
	ふる水を多く使う	●ふる水をすすぎまで使う場合、脱水が始まる時に洗濯物に片寄りがあると、水をためてすすぎをおこない片寄りを修正します。そのため、ふる水を多く使う場合があります。

こんなとき		確認してください
ドア	ドアが開かない	<ul style="list-style-type: none"> ●運転中はドアをロックし、開かないようになっています。開けるときは「一時停止」をしてドアを開ける操作をしてください。開けられるようになります。P10 ●「一時停止」をしても、ドラム内の温度が高いときは3分~20分間送風運転をします。電源を入れたままお待ちください。 ●運転中に電源を「切」にした場合、次に電源を入れるとドラム角度を20°にするため、ムービングします。ムービングが終わるまでドアは開きません。 ●ドアのロック中に突然電源が切れると、ドアがロックされた状態のままになります。もう一度電源を「入」にすると開けられます。P10 ●チャイルドロックを設定していませんか。解除すれば開けられます。P38
	洗いがすすぎ	<ul style="list-style-type: none"> ●糸くずフィルターが目づまりしていると、糸くずが取れません。掃除してください。P40 ●色の濃い衣類は、タオルなど糸くずが出やすい衣類と一緒に洗うと、糸くずが目立ちます。分けて洗濯してください。 ●水温が低すぎたり、洗剤を入れすぎると、残る場合があります。溶けにくいときは、ぬるま湯で溶かしてから入れてください。 ●「スタート」を押す前に「水量」を押したときや、手洗い、ドライ、毛布コースを選んだときは洗濯物の量をはかるためのアクティブフィンの動きはありません。 ●洗濯物に吸収された水分を補うためです。
脱水	脱水の途中ですすぎに変わる	●脱水の途中で洗濯物が片寄ると、水をためてすすぎをおこない片寄りを修正してから再び脱水をおこないます。
	脱水できない	●脱水状態、洗剤の入れすぎなどにより脱水できない場合があります。排水ホースの状態、排水口のつまりがないことを確認してください。P43 P48 洗剤は適量を入れてください。P13
乾燥	乾燥時間が長い 乾きが悪い (乾燥が終了しても 乾いていないものがある)	<ul style="list-style-type: none"> ●洗濯物の量が多すぎませんか。乾燥容量を守ってください。 ●乾燥のみで運転するときは、洗濯物が絡んでいると、乾燥することができません。よくほぐしてから入れてください。 ●水道栓を開いていますか。除湿できず乾きが悪くなります。 ●乾燥フィルターにゴミがつまっていますか。フィルターを掃除してください。P41 ●脱水時間を短く変更すると、乾きが悪くなります。脱水が不十分なものや、手で絞ったものも同様です。 ●乾きやすいものと乾きにくいものが混ざっていませんか。厚いものと薄いものが混ざっていると、乾きにムラがでることがあります。 ●乾燥の途中で、洗濯物を追加しませんでしたか。
	残り時間が急に減る 残り時間が変わらない	●洗濯物の乾き具合に応じて、運転時間を自動的に調整しています。調整後、再び残り時間が減っていきます。
	乾燥終了後にドラム内 に水滴が付着する	●タイマー乾燥で、半乾きで終了したときは、水滴が付着する場合があります。洗濯物の量が多すぎると、水滴が付着することがあります。脱水時間を短く変更すると、水滴が付着することがあります。
	しわがひどい	●洗濯物の量が多すぎませんか。乾燥のみで運転するときは、洗濯物が絡んでいると、しわの原因になります。よくほぐしてから入れてください。●洗い時間やすすぎの回数を増やすと、洗濯物が絡みやすくなり、しわがひどくなる場合があります。気になるときは、脱水後に洗濯物をよくほぐしてから乾燥してください。
	静電気がひどい	●化繊の洗濯物が多いと、静電気がひどくなる場合があります。洗濯時に柔軟剤を使用すると、静電気を軽減できます。
洗濯物が黄変する	洗濯物が黄変する	●水道水のサビ、洗剤の残り、色移りなどにより、乾燥終了時に、洗濯物が黄色く(焦げたように)なることがあります。
	洗濯物が暖かにならない	●乾燥のはじめは、ヒーターを入れない送風運転になります。



修理を依頼される前に、次の点を確認してください。

こんなとき

確認してください

乾燥	毛布が乾かない	●毛布の種類によっては、乾きにムラが出ることがあります。乾燥終了後、折り直して、乾燥のみ毛布コースのタイマー乾燥で再度乾燥させてください。
	綿ぼこりが多く出る	●衣類の種類によっては、綿ぼこりが多く出る場合があります。乾燥フィルターを乾燥のたびに掃除してください。P41
その他	残り時間が途中で増える表示時間より長くなる	●洗濯物が片寄ると、水をためてすぎをおこない片寄りを修正するため、残り時間が増えます(5~15分)。水平に洗濯乾燥機が据え付けられていないと、洗濯物が片寄りやすくなります。水平に据え付けてください。P49 ●衣類保護センサが働くと、修正するため残り時間が増えます。 ●排水状態により、洗濯時間が長くなります。 ●排水ホースを正しく差し込まないと、排水が悪くなり、泡が残るため、水をためてすぎをおこないます。P48 ●室内の換気が悪いと、乾燥が悪くなり、残り時間が増えます。 ●乾燥のみで運転するときは、衣類が絡んでいると、乾きにムラができ、運転時間がのびることがあります。よくほぐしてから入れてください。
	電源を入るとムービングをする	●運転中に電源を「切」にした場合、次に電源を入るとドラム角度を20°にするためムービングします。
	ドアを開ける操作をすると、ドラム内の水が排水される	●ドラム内に水量が55L以上たまっている場合、安全のために45Lまで排水してからドラム角度を15°にします。
	液体洗剤が流れてしまう	●液体洗剤用ケースを取り付けましたか。P12
	運転中に運転内容の変更ができない	●洗い中に一時停止をすると変更ができます。P37
	洗濯中に照明やテレビなどがちらつく	●ご家庭の配線状況や屋内配線によっては、モーターやふる水ポンプの運転により起こることがあります。
	洗濯物に黒色のカスがつく	●カビが原因です。P39
	柔軟剤がケースに残る	●ふる水を使うときも、柔軟剤は水道水で投入します。水道栓は開けてください。 ●ケースの中にわずかに水が残りますが、異常ではありません。 ●洗剤ケースのキャップは確実に押し込んでください。P12
	乾燥フィルターがぬれている	●生乾きで終了したときはフィルターが湿っていることがありますが、異常ではありません。
	電源を切ったのに水が排水されてしまう	●排水の途中で電源を切ると、排水バルブが開いたままになっています。電源を入るとバルブが閉まります。
運転終了後、ドラム内に水がおちてくる	●洗濯乾燥機に残った水滴が、振動などにより落ちてくる場合があります。	
ブレーカーが落ちたとき	●他の機器と同時に運転していませんか。 ●専用の15A以上のコンセントを使っていますか。運転が停止し、復帰しても運転は始まりません。原因を取り除いたあと、電源を一度「切」にして、初めから設定しなおしてください。	
停電したとき	●運転が停止します。復帰しても運転は始まりません。電源を「切」にし、初めから設定しなおしてください。	
断水したとき	●断水後は、にごった水が出る場合があります。一度給水ホースをはずし、水がきれいになってから運転を始めてください。	

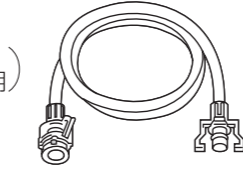
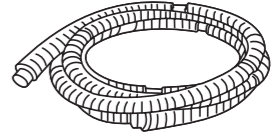
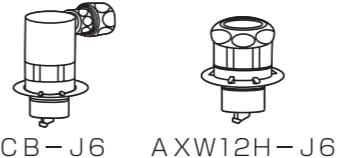
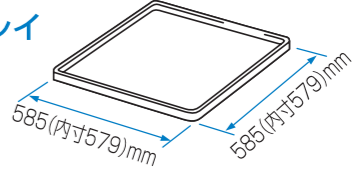
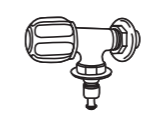
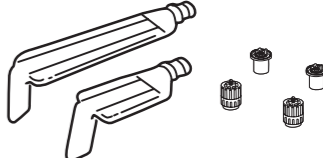
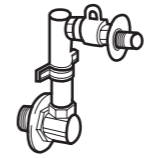
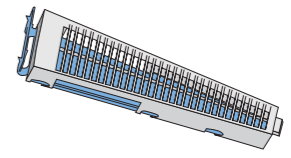
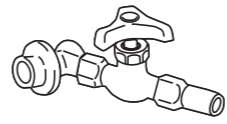
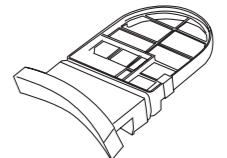
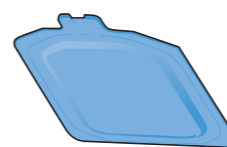
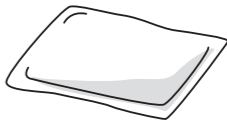
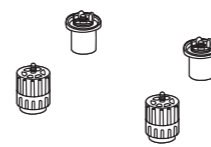
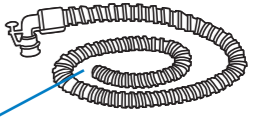
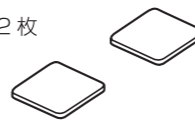
お買い上げの販売店かお近くの三菱電機ストアでお求めください。

接続給水ホース (給水ホースの延長 付属の給水ホースに接続して使用) 1m: M10000845 2m: M10000846 3m: M10000847		排水延長ホース (排水ホースの延長) 1m: M10E53804 2m: M10E53805	
オートストッパー付給水栓ジョイント		全自動洗濯機用トレイ (床ぬれ防止) M10000996	
全自動洗濯機用給水栓 (オートストッパー付) YS80S		真下排水L形パイプ (補助脚付) (真下排水をするとき) MVW-L5	
壁ピタ水栓 (水栓の位置が低いとき) CB-L6		糸くずフィルター MVW-JF6	
分岐水栓 (水道栓の分岐) M10314850		乾燥フィルター M10H89127	
底板 M10H89414		ハーブパック MAW-HB1	
補助脚 (脚を高くする) MVW-H8		7m ふろ水ホース (3.7mで足りないとき) MAW-FR1	
調整ゴムシート M10G70724	2枚 	ふる水内部フィルター M10E61836	
洗濯槽クリーナー M10000111			

安全のために

各部・表示

運転前の準備・確認

操作方法

洗濯・乾燥コース

いろいろな使いかた

知っている便利

お手入れ

据え付け

困ったとき

安全のために

各部・表示

運転前の準備・確認

操作方法

洗濯・乾燥コース

いろいろな使いかた

知っている便利

お手入れ

据え付け

困ったとき

安全のために

各部・表示

運転前の
準備・確認

操作方法

洗濯・乾燥
コース

いろいろな
使いかた

知っている
便利

お手入れ

据え付け

困ったとき

安全のために

各部・表示

運転前の
準備・確認

操作方法

洗濯・乾燥
コース

いろいろな
使いかた

知っている
便利

お手入れ

据え付け

困ったとき

運転内容	コース	容量	自動設定の場合の内容					おこのみで設定できる内容					コース	運転内容	
			洗い	すすぎ ^{※2}	脱水	乾燥	所要時間 ^{※1}	水量	洗い	すすぎ	脱水	乾燥			ふろ水
洗濯 コース	標準	9.0kg	8分	シャワーすすぎ 1回	ためすすぎ 1回	5分	-	30~39分	20~ 60L (5L単位)	1~20分 (1分単位) または 洗いなし	1回 注水1回 2回 注水2回 3回 注水3回 または すすぎなし	1~9分 (1分単位) または 脱水なし	-	標準	洗濯 コース
	メモリー	9.0kg	設定内容により異なります												
	節水	8.0kg	20分	シャワーすすぎ 1回	ためすすぎ 1回	5分	-	49~55分							
	お急ぎ	9.0kg	5分	-	注水すすぎ 1回	5分	-	23~28分							
	おやすみ	6.0kg	14分	-	ためすすぎ 2回	7分	-	39~47分							
	しっかり	9.0kg	10分	シャワーすすぎ 1回	ためすすぎ 1回	5分	-	37~42分							
	手洗い	1.5kg	8分	-	ためすすぎ 2回	2分	-	約30分							
	ドライ	1.5kg	5分	-	ためすすぎ 2回	2分	-	約27分							
	毛布	毛布: 4.7kg ふとん: 1.2kg	10分	-	注水すすぎ 2回	7分	-	約56分							
槽手入れ	-	12時間	-	注水すすぎ 2回	5分	-	約13時間	設定変更はできません							
洗・乾 コース	標準	6.0kg (風乾燥のときは9.0kg)	8分	シャワーすすぎ 1回	ためすすぎ 1回	5分	自動	3.5~5.5時間	20~ 60L (5L単位)	1~20分 (1分単位) または 洗いなし	1回 注水1回 2回 注水2回 3回 注水3回 または すすぎなし	1~9分 (1分単位) または 脱水なし	自動 風乾燥 60℃乾燥 タイマー	標準	洗・乾 コース
	メモリー	6.0kg (風乾燥のときは9.0kg)	設定内容により異なります												
	節水	6.0kg (風乾燥のときは8.0kg)	20分	シャワーすすぎ 1回	ためすすぎ 1回	5分	自動	3.5~5.5時間							
	お急ぎ	6.0kg (風乾燥のときは9.0kg)	5分	-	注水すすぎ 1回	5分	自動	3.5~5.5時間							
	おやすみ	6.0kg	14分	-	ためすすぎ 2回	7分	自動	3.5~5.5時間							
	しっかり	6.0kg (風乾燥のときは9.0kg)	10分	シャワーすすぎ 1回	ためすすぎ 1回	5分	自動	3.5~5.5時間							
	毛布	毛布: 3.3kg (風乾燥のときは4.7kg)	10分	-	注水すすぎ 2回	5分	自動	約5.5時間							
	槽手入れ	-	12時間	-	注水すすぎ 2回	5分	自動	約14時間							
乾燥 コース	標準	6.0kg (風乾燥のときは9.0kg)	-	-	-	自動	2.5~4.5時間	-	-	自動、風乾燥 60℃乾燥、タイマー	-	標準			
	ドライ	0.4kg	-	-	-	自動	2時間40分	-	-	自動	-	ドライ			
	毛布	毛布: 3.3kg (風乾燥のときは4.7kg)	-	-	-	自動	4時間40分	-	-	自動、風乾燥、タイマー	-	毛布			
	消臭	2.0kg	-	-	-	自動	約15分	-	-	自動	-	消臭			
	除菌	2.0kg	-	-	-	自動	1時間10分	-	-	自動	-	除菌			
	槽手入れ	-	-	-	-	自動	約30分	-	-	自動	-	槽手入れ			

※1 運転時間は洗濯物の量や給水、排水条件によって変わります。洗濯物が片寄せると、水をためてすすぎをおこない片寄せ修正をするため、残り時間が増えます。
 ※2 シャワーすすぎ：水をためずに衣類に水をかけて脱水しながらすすぎます。
 ためすすぎ：設定された水量の水をためてすすぎます。
 注水すすぎ：設定された水量の水をためて、さらに断続的に注水しながらすすぎます。
 (一番上の水量まで水がたまったときは、排水ホースから水が出ます)

仕様

本体	MVW-VD1	質量	74kg	標準 使用水量	洗濯時 116L 乾燥時 66L
種類	洗濯乾燥機	洗濯容量	9.0kg	使用水圧	0.02~0.8MPa
電源	100V 50Hz/60Hz 共用	脱水容量	9.0kg		
電動機定格消費電力	440W	乾燥容量	6.0kg	外形寸法	幅 638mm 奥行 710mm 高さ 1084mm
電熱装置定格消費電力	1250W	運転音	洗い時 28dB		
乾燥時定格消費電力	1450W		脱水時 38dB 乾燥時 36dB		

ふろ水ポンプ (本体に内蔵)

電動機の定格消費電力	45W
揚水量	13L/分 (全揚程1.3m、ホース3.7mのとき)



本製品は J-Moss (JIS C 0950 電気・電子機器の特定の化学物質の含有表示方法) に基づくグリーンマークを表示しています。
 特定の化学物質 (鉛、水銀、カドミウム、六価クロム、PBB、PBDE) の含有についての情報を公開しています。
 詳しくは、ホームページ www.MitsubishiElectric.co.jp/jmoss をご覧ください。

■保証書(別添付)

保証書は、必ず「お買上げ日・販売店名」などの記入をお確かめのうえ、販売店からお受け取りください。内容をよくお読みのあと、大切に保管してください。

保証期間

お買上げ日から1年間です

■補修用性能部品の保有期間

当社は、この電気洗濯機の補修用性能部品の製造打ち切り後、6年保有しています。

補修用性能部品とは、その製品の機能を維持するために必要な部品です。

■ご不明な点や修理に関するご相談は

お買上げの販売店かお近くの「三菱電機 修理窓口・ご相談窓口」(右一覧表)にご相談ください。

■修理を依頼されるときは

●「運転中にこんな表示が出たら」「故障かな?と思ったら」(54~58ページ)にしたがって調べてください。なお、不具合があるときは、電源を切り、必ず電源プラグを抜いてから、お買上げの販売店にご連絡ください。

●保証期間中は

修理に際しましては、保証書をご提示ください。保証書の規定にしたがって、販売店が修理させていただきます。

●保証期間が過ぎているときは

修理すれば使用できる場合には、ご希望により修理させていただきます。

●修理料金は

技術料+部品代(+出張料)などで構成されています。

●ご連絡いただきたい内容

- 品名 三菱洗濯乾燥機
- 形名 本体の操作部に記載してあります。
- お買上げ日 年 月 日
- 故障の状況 (できるだけ具体的に)
- ご住所 (付近の目印なども)
- お名前・電話番号・訪問希望日

■廃棄時にご注意願います

2001年4月施行の家電リサイクル法では、お客様がご使用済みの洗濯機を廃棄される場合は、収集・運搬料金と再商品化等料金(リサイクル料金)をお支払いいただき、対象品を販売店や市町村に適正に引き渡すことが求められています。

■この商品は日本国内専用で、外国では使用できません。

また、アフターサービスもできません。

This appliance is designed for use in Japan only and can not be used in any other country. No servicing is available outside of Japan.

三菱電機 修理窓口・ご相談窓口のご案内
(家電品)

修理・取扱いのご相談は
まずお買上げの販売店へ

転居や贈答品などでお買上げの販売店へ
ご依頼できない場合は

修理のお問い合わせは

その他のお問い合わせは

修理窓口へ

ご相談窓口へ

■お問合せ窓口におけるお客様の個人情報のお取り扱いについて

三菱電機株式会社は、お客様からご提供いただきました個人情報は、下記のとおり、お取り扱いします。

- お問合わせ(ご依頼)いただいた修理・保守・工事および製品のお取り扱いに関連してお客様よりご提供いただいた個人情報は、本目的並びに製品品質・サービス品質の改善・製品情報のお知らせに利用します。
- 上記利用目的のために、お問合わせ(ご依頼)内容の記録を残すことがあります。
- あらかじめお客様からご了解をいただいている場合及び下記の場合を除き、当社以外の第三者に個人情報を提供・開示する事はありません。
 - 上記利用目的のために、弊社グループ会社・協力会社などに業務委託する場合。
 - 法令等の定める規定に基づく場合。
- 個人情報に関するご相談は、お問合わせをいただきました窓口にご連絡ください。

■業務用または共同使用などで
お使いになるときは

美容院での業務用使用や寮での共同使用などにより、一日の使用時間が長い場合は、短期間で部品の交換が必要になることがあります。このような場合は保証の対象にはなりません。お買上げの販売店にご相談のうえ、定期的な点検を受けられることをおすすめします。

修理窓口

電話受付:365日24時間

北海道・東北地区

青森 (017) 773-8381 青森市大字野木字野尻 37-184	山形 (023) 624-0018 山形市大野目 2-1-21
八戸 (0178) 28-8544 八戸市大字長苗代字下亀子谷地 6-8	鶴岡 (0235) 24-6161 鶴岡市上畑町 5-4
盛岡 (019) 637-7454 盛岡市羽場13地割 30-11	郡山 (024) 959-6543 郡山市喜久田町卸 1-76-1
水沢 (0197) 25-4511 奥州市水沢区卸町 2-3	会津 (0242) 27-4426 会津若松市天神町 25-39
秋田 (018) 865-4471 秋田市八橋三和町 19-36	原町 (0244) 24-2842 南相馬市原町区桜井町 1-173
横手 (0182) 32-1785 横手市卸町 3-2	いわき (0246) 26-1822 いわき市小島町 1-2-2
大館 (0186) 42-2781 大館市餅田 2-5-44	

北海道全域・宮城県
東日本フロントセンター

東京都世田谷区池尻3-10-3
フリーダイヤル ☎0120-56-8634

通常電話番号 (03) 3424-1111
(携帯電話対応)
ファックス (03) 3424-1115
インターネット www.melsc.co.jp

関東・甲信越地区

東京都・神奈川県・千葉県
茨城県・埼玉県・栃木県・群馬県・山梨県
長野県(飯田地区除く)・新潟県・静岡県

東日本フロントセンター

東京都世田谷区池尻3-10-3
フリーダイヤル ☎0120-56-8634

通常電話番号 (03) 3424-1111
(携帯電話対応)
ファックス (03) 3424-1115
インターネット www.melsc.co.jp

関西・東海・北陸・中国・四国地区

大阪府・奈良県・和歌山県・兵庫県
京都府・滋賀県・愛知県・三重県・岐阜県
長野県(飯田地区)・石川県
富山県・福井県・広島県・山口県・島根県
鳥取県・岡山県・香川県・徳島県・高知県
愛媛県

西日本フロントセンター

大阪市北区大淀中 1-4-13
フリーダイヤル ☎0120-56-8634

通常電話番号 (06) 6454-3901
(携帯電話対応)
ファックス (06) 6454-3900
インターネット www.melsc.co.jp

九州地区

長崎 (095) 834-1116 長崎市丸尾町 4-4	宮崎 (0985) 56-4900 宮崎市大字赤江字飛江田150-1
佐世保 (0956) 30-7740 佐世保市木原町 155-1	延岡 (0982) 21-3540 延岡市惣領町 25-5
熊本 (096) 380-0211 熊本市石原 1-10-35	鹿児島 (099) 260-2421 鹿児島市卸本町 7-17
八代 (0965) 33-5173 八代市緑町 13-1	沖縄 (098) 898-3333 宜野湾市大山 7-12-1
大分 (097) 558-8803 大分市向原西 1-8-1	

福岡県・佐賀県
東日本フロントセンター

東京都世田谷区池尻3-10-3
フリーダイヤル ☎0120-56-8634

通常電話番号 (03) 3424-1111
(携帯電話対応)
ファックス (03) 3424-1115
インターネット www.melsc.co.jp

ご相談窓口

当世家電品の購入・取扱い方法・その他ご不明な点は

三菱電機お客さま相談センター

〒154-0001 東京都世田谷区池尻 3-10-3

受付時間 365日24時間

■全国どこからでもおかけいただけるフリーコール

☎0120-139-365(無料)
いつもサンキュー 365日

■通常電話番号(携帯電話対応)03-3414-9655
■FAX 03-3413-4049

■ご相談対応 平日 9:00~19:00
土日・祝 9:00~17:00
上記以外の時間は受付のみ可能です。

●所在地、電話番号などについては変更になることがありますので、あらかじめご了承ください。

「困ったとき」の早見表

10

ドアの開閉について
ムービングについて

34

ふろ水を使いたいとき

36

衣類の仕上がりが気になるとき

39

お手入れ

・ドラム内のカビが気になるとき
・フィルターを掃除したいとき など

54

運転中にこんな表示が出たら

56

故障かな？と思ったら

62

保証とアフターサービス

愛情点検



★長年ご使用の洗濯乾燥機の点検を！

このような
症状は
ありませんか

- スイッチを入れても動かないときがある
- 洗濯・脱水槽が止まりにくい
- 水もれがする（ホース、水槽、給水つぎて）
- こげくさい臭いがしたり運転中に異常な音や振動がする
- 洗濯乾燥機にさわるとビリビリ電気を感ずる
- 据え付けが傾いたりグラグラしている
- その他の異常や故障がある

使用を中止し、故障
や事故防止のため、
電源プラグをコンセ
ントから抜いて、必
ず販売店に点検をご
相談ください。

 三菱電機株式会社

製作所 日本建鉄株式会社

〒273-0045 千葉県船橋市山手1-1-1